

Jeonbuk Hanwoo cooperative Newsletter

최고의 품질을 향해 항상 최선을 다하는 총체보리한우입니다.



2020
전북한우협동조합
결산 소식지

최고의 품질을 향해
 항상 최선을 다하는 **총체보리한우**입니다



Contents

- | | |
|----------------------------|-------------------------|
| 03 조합장 인사말 / 조합장 김창희 | <지도사업 안내> |
| 04 2020 전북한우협동조합 결산 사업 보고서 | 20 출하안내 |
| 06 사업실적현황 / 사업수지실적 | 21 우수혈통 송아지 경매 안내 |
| 07 재무제표 | 22 한우농가 도우미 지원사업 |
| 08 이익잉여금 처분계산서 | 23 송아지 생산 안정사업 |
| 2020년도 결산 및 이용고 배당내역 | 24 쇠고기 이력제 신고 및 질병검사 안내 |
| 09 총회 및 이사회 개최 상황 | 25 한우 암소 검정사업 안내 |
| 10 전북한우협동조합 발자취 (설립~2020년) | 26 각 지자체 지원사업 안내 |
| 12 총체보리 섬유질 배합사료공장 현황 | 27 2021 교육계획 |
| 13 총체보리한우 사료 | 28 임신 진단기 무상 대여 서비스 |
| 14 총체보리한우 유통센터 | 29 축산업 허가제 안내 |
| 16 총체보리한우 정육식당 본점/전주점 | 30 21년 축산관련종사자 교육 주요 사항 |
| 18 전북한우협동조합 임대사업장 | 32 환원사업 및 선거일정 |
| | 33 축산농장 퇴비 부숙도 관리 |
| | 35 전북한우협동조합 후원 및 기부 |
| | 37 2020 조합 행사 이모저모 |

조합장 인사말

존경하는 조합원님!!

전 세계가 코로나19로 하루하루 힘든 시간을 보내고 있는 요즘
조합원님 댁내 두루 평안하신지요?

지난 한 해 모두들 어렵게 한해를 보냈지만 우리조합은 목표했던 모든 사업들이 좋은 성적을
거두었습니다.

특히, 사료판매에 있어서는 배합사료 37,394톤, TMR사료 27,911톤, 합 65,305톤으로 조합 창립
이래 가장 좋은 실적을 거두었습니다.

정육식당 운영에 있어서도,
지도사들이 출장을 나가면 조합원님들께서 많이 하시는 질문이 “정육식당 운영은 잘 되고
있는지?” 였습니다.
식사를 하기 위해 찾아오는 소비자는 줄었지만, 정육판매량은 오히려 늘어 본점 110억원,
전주점 80억원 매출로 계획대비 초과달성 하였습니다.
항상 조합을 염려하고 계시는 조합원님들의 관심 덕분이라 생각합니다.

지난해 연말 사료이용 장려금과 출하장려금을 추가지급 하였습니다.
올 해에도 임직원 모두 열심히 노력하여 좋은 성적 거두어서 조합원님들께 풍성한 혜택이
돌아가도록 노력하겠습니다.

늘 건강에 유의하시고 소망하시는 모든 일들이 다 이루어지시기를 기원 드립니다.

감사합니다.

2021. 03

전북한우협동조합장 김창희 배상



2020년 결산 사업 보고서

1. 사업개황

존경하는 조합원 여러분!

2020년은 코로나19로 인해 전 세계의 모든 지구인들이 한 번도 경험하지 못한 팬데믹을 겪으며 힘든 한해를 보냈습니다. 그럼에도 우리 조합은 2020년도에 하고자 하였던 모든 사업에서 목표를 달성하였습니다.

특히 정육식당의 매출은 본점에서 110억원, 전주점 80억원으로 목표대비 초과 달성하였으며, 2020년 12월 조합원님들께 추가로 출하장려금 및 사료이용장려금을 지급하였습니다. 주요사업 부문별 추진현황 및 결산상황을 보고 드리겠습니다.

1) 조합원 환원사업부문

2020년 조합에서는 조합원들에 대한 환원사업 중 짝수 해에 출생하신, 조합을 이용하시는 조합원님들께 종합검진을 받도록 해드렸으나, 코로나19로 인해 72명의 조합원만 검진을 받았습니다.

암소검정사업에 참여하는 조합원이 인공수정표를 가져왔을 경우에 지급하기로 한 수정표 사업은 총 209명의 조합원이 참여하였으며 11,790장에 대해 5천원씩 지급하였습니다.

매월 조합원님들께 유통센터에서 정육 등을 보내드렸으며 약 257백만원 상당이었습니다.

조합사업을 전이용하고 계신 조합원 해외여행 지원사업도 1차의 마지막 해를 맞이하여 70명이 대상자였으나 코로나19로 해외여행이 어려워져 소고기로 보전해 드렸으며, 당분간 해외여행이 어려워져 조합원 해외여행 1차 지원사업은 끝맺으며, 차후 코로나19가 진정된 후 조합원간 친목을 도모하고 보다 나은 조합을 만들기 위한 자리를 다시금 만들도록 노력하겠습니다.

2) 구매사업, TMR사료공장사업 부문

OEM(주문자 생산방식)으로 조합원에게 공급하고 있는 배합사료는 37,394톤(월평균 3,116톤), TMR사료는 27,911톤(월평균 2,326톤) 조합 창립 이래 가장 많은 양을 판매하였습니다.

2020년 원재료가격 상승으로 인하여 가격을 인상하였지만 연말에 포대 당 150원씩의 사료이용장려금 334,211천원을 지급하였습니다.

9명의 직원으로 내실 있게 운영 중인 사료공장은 보다 양질의 위생적인 사료를 생산하기 위하여 스팀배합기 시설을 하였으며, 공장 내 집진시설도 마무리되어 직원들의 생산환경도 개선하였습니다.

3) 총체보리한우 유통센터 유통부문

모든 사업에서 목표달성을 이루었지만 유통센터는 3,100두의 가공과 160억원의 매출목표에 2,930두의 가공, 158억원의 실적을 거두면서 목표달성은 하지 못하였습니다.

유통센터와 거래중인 계약판매장들의 매출이 줄어들면서 목표대비 가공두수를 채우지 못했으나, 유통센터에서 직접 거래하는 홈페이지, 온라인 계약업체, 일반 소비자 소매판매 등은 성장하여, 2019년 대비 36억원 매출이 증가하였습니다.

코로나19가 바꾸어놓은 식생활로 인해 식당을 찾는 손님이 줄고 가정식 위주의 식사가 많다보니 유통센터의 가장 큰 숙제인 정육은 자연스레 해결되었으며 오히려 구이의 재고가 남아도는 기현상도 있었습니다.

2020년 결산 사업 보고서

4) 총체보리한우 정육식당 사업부문

본점은 1년 동안 총 11,043백만원(일평균 30,337천원)의 매출을 올렸으며, 총 10억9천6백만원의 당기순이익을, 전주점도 연매출 8,053백만원(일평균 22,245천원)이며, 총 527백만원의 당기순이익을 거두었습니다.

코로나19의 영향으로 정육판매장의 매출은 목표대비 120% 달성하였으며, 식당매출은 본점은 86%, 전주점은 68%의 실적을 두었습니다. 코로나19가 진정되면 식당매출 또한 정상화 되리라 예상하여 봅니다 .

5) 위탁우 입식사업

조합 위탁우는 19년말 1,060두에서, 2020년 신규로 정읍정우(43두), 봉남위탁장(256두), 정읍덕천(140두), 정읍이평(92두)를 입식하였고, 거세우 531두 미경산우 104두 총 635두를 출하하여 1,082,464천원(두당 약 1,705천원)의 수익을 거두었습니다. 위탁우를 늘려 해마다 약 600여두를 출하하고자 하며, 20년도 말 조합위탁우는 7개 농장에 총 956두가 사육되고 있습니다.

6) 수탁(출하) 사업부

조합을 통하여 출하한 모든 소는 지난해보다 1,100여두 증가한 6,536두, 참여한 조합원은 280명이었으며, 출하 장려금으로 764,441천원, 송아지출품 장려금 275,500을 지급 하였고, 12월 추가 장려금으로 거세우(브랜드)는 두당 200천원, 그 외 출하우는 두당 100천원씩 총 802,200천원 추가 지급하였습니다.

조합원들이 조합을 통하여 출하가 이루어질 때, 우리조합 정육식당 및 총체보리한우 가맹점 등에서 매출이 발생하여, 소비자들에게서 진정한 수익을 얻을 수 있습니다. 앞으로도 출하는 반드시 조합으로 해 주시기 바랍니다.

존경하는 조합원 여러분!

이제 우리 전북한우협동조합은 조합원과 임직원, 조합과 거래하는 경영체, 그리고 소비자, 모두가 만족하는 협동조합으로 거듭나고자 합니다.

시대의 흐름에 능동적으로 대처하고 진정으로 변화하는 협동조합으로 거듭나기 위해 임직원 모두는 각고의 노력을 기울일 것이며, 앞으로도 조합사업을 전이용하시는 조합원에게 보다 많은 환원사업을 하고자 합니다.

항상 조합원여러분의 적극적인 사업 참여와 애정 어린 성원을 부탁드립니다. 조합원이 진정으로 바라는 조합으로 크게 발전시킬 것을 약속드립니다.

이상 2020년도 결산 현황에 대하여 보고 드렸습니다.

감사합니다.

/사업실적현황/

(단위 : 톤, 두, 백만원)

사 업 별		2019 실적		2020 계획		2020 실적		달성율 (수량)
		수량	수량	금액	수량	금액		
구매사업	배합 사료	31,196	30,000	11,200	37,394	14,352	124.6	
가공사업	TMR 사료	27,773	27,600	9,163	27,911	9,636	101.1	
유통사업	임가공 및 소매판매	2,835	3,100	16,022	2,930	15,844	94.5	
	정육식당 사업			17,100		18,768	109.8	
생장물	위탁우 입식사업	275	615	5,052	635	5,840	103.3	
매출 합계		62,079	61,315	58,557	68,870	64,440	112.3	
판 매 사 업	거세우	계통출하	47	-	-	64	413	
		브랜드출하	2,979	3,300	28,050	3,471	32,974	105.2
	경산우	계통	296	400	2,040	424	2,461	106.0
		브랜드	547	650	3,770	445	3,166	68.5
	미경산우	계통	-	-	-	116	854	
		브랜드	132	120	816	242	1,780	201.7
	송아지 경매		1,450	1,500	5,700	1,774	7,406	118.3
	소 계		5,451	5,970	40,376	6,536	49,054	109.5

/사업수지실적/

(단위 : 천원, %)

구 분	2019년 실적	2020년 계획	2020년 실적	달성율	
구매 (배합사료)	-127,818	-249,840	-320,087	128.12	
판매	-1,031,531	-389,780	-1,194,035	264.04	
가공(TMR 사료)	303,306	469,200	267,254	56.96	
생장물	352,773	512,380	1,082,464	211.26	
유통센터	674,869	692,900	607,834	87.72	
정육식당	5,265,818	5,015,600	5,102,331	101.73	
총 조수익	5,437,417	6,050,460	5,545,761	91.66	
지도사업 준비	402,976	521,570	420,853	80.69	
판매비와 관리비	인건비	2,501,992	2,381,150	2,407,725	101.12
	퇴직급여	193,622	203,410	195,180	95.95
	세금과공과	26,188	20,000	22,591	112.96
	대손상각비	-	-	22,721	
	감가상각비	473,179	480,000	462,783	96.41
	경비	1,503,959	1,566,860	1,467,072	93.63
	소계	4,698,940	4,651,420	4,578,072	98.42
영업외손익	572,978	304,140	431,233	141.79	
경상손익	908,479	1,181,610	978,069	82.77	
법인세비용	91,061	116,979	96,828	82.77	
당기순손익	817,418	1,064,631	881,241	82.77	

/재무제표/

제20기 2020년 12월 31일 현재

(단위 : 원)

구 분	제 20 (당기)		제 19 (당기)		증 감	
	금 액	구성비	금 액	구성비		
자 산	I. 유동자산	30,693,249,313	59.88	27,705,641,164	59.44	2,987,608,149
	1. 현금	13,011,600	0.03	10,093,600	0.02	2,918,000
	2. 예치금	8,519,349,007	16.62	7,078,253,902	15.19	1,441,095,105
	3. 외상매출금	4,792,552,043	9.35	3,902,976,742	8.37	889,575,301
	4. 선급금	10,002,060,688	19.51	8,614,669,646	18.48	1,387,391,042
	5. 재고자산	7,366,275,975	14.37	8,099,647,274	17.38	-733,371,299
	II. 고정자산	20,566,945,980	40.12	18,902,457,600	40.56	1,664,488,380
	1. 투자자산	23,380,000	0.05	23,380,000	0.05	-
	2. 유형자산	20,516,151,179	40.02	18,837,319,683	40.42	1,678,831,496
	3. 무형자산	27,414,801	0.05	41,757,917	0.09	-14,343,116
	자산 총계	51,260,195,293	100.00	46,608,098,764	100.00	4,652,096,529
부 채	I. 유동부채	32,573,412,844	77.70	29,383,914,605	76.74	3,189,498,239
	1. 미지급금	596,347,130	1.42	234,762,324	0.61	361,584,806
	2. 선수금	30,918,181,617	73.75	28,363,983,725	74.08	2,554,197,892
	3. 기타유동부채	1,058,884,097	2.53	785,168,556	2.05	273,715,541
	II. 고정부채	1,840,840,100	4.39	2,620,890,100	6.84	-780,050,000
	1. 장기차입금	1,580,000,000	3.77	2,390,000,000	5.70	-810,000,000
	2. 임대보증금	80,000,000	0.19	60,000,000	0.14	20,000,000
	3. 수입보증금	180,840,100	0.43	170,890,100	0.41	9,950,000
	4. 퇴직급여충당금	-	0.00	-	0.00	-
	III. 자산차감계정	7,507,844,707	17.91	6,285,774,047	14.99	1,222,070,660
	1. 대손충당금	145,418,155	0.35	122,697,169	0.29	22,720,986
	2. 감가상각누계액	5,465,896,291	13.04	4,702,774,650	11.22	763,121,641
	3. 보조금	1,896,530,261	4.52	1,460,302,228	3.48	436,228,033
부채 합계	41,922,097,651	100.00	38,290,578,752	91.34	3,631,518,899	
자 본	I. 출자금	4,541,971,183	48.64	4,050,275,024	48.70	491,696,159
	II. 이익잉여금	1,901,832,401	20.37	1,834,732,268	18.93	67,100,133
	III. 임의적립금	2,894,294,058	30.99	2,432,512,720	29.25	461,781,338
	자본 합계	9,338,097,642	100	8,317,520,012	100.00	1,020,577,630
부채와 자본 총계	51,260,195,293		46,608,098,764		4,652,096,529	

/이익잉여금 처분계산서/

제 20기 2020년 12월 31일 현재
제 19기 2019년 12월 31일 현재

(단위 : 원)

구 분	제20기 (당기)	제19기 (전기)
I. 처분전 이익잉여금	1,122,816,401	1,173,018,268
1. 전기이월이익잉여금	241,575,671	355,600,743
(또는 전기이월 결손금)		
2. 회계변경의 누적효과		
3. 전기오류 수정이익		
4. 전기오류 수정손실		
5. 당기순이익 (또는 당기 순손실)	881,240,730	817,417,525
II. 이익잉여금 처분액	890,076,013	931,442,597
1. 법정적립금	112,282,000	117,302,000
2. 임의적립금	524,564,000	594,604,000
가) 사업준비금	224,564,000	234,604,000
나) 유통손실보전자금	300,000,000	360,000,000
3. 배당금	253,230,013	219,536,597
가) 출하이용고 배당금		
나) 출자배당금 (6%)	253,230,013	219,536,597
III. 차기이월 이익잉여금	232,740,388	241,575,671
1. 법에의한 이월금	232,740,388	241,575,671

/ 2020년도 결산 및 이용고 배당내역 /

사업부문	세부사업명	배당률	배당금액	비고
출자배당	출자금 연간평잔	6%	253,230,013	평잔 4,220,500,230원
사업 준비금	사료이용량	포대당 약 111원	224,564,000	
2020 결산배당 합계			477,794,013	

/ 총회 및 이사회 /

총회 (대의원회) 개최 상황	개최일자	참석인원수	주요의결사항
	2020. 02. 26 (서면결의)	49	① 제19기 결산보고서(사업보고서, 대차대조표, 손익계산서, 이익잉여금처분계산서(안)) 승인의 건 ② 축산분뇨 처리비용 지원 승인의 건
	2020. 11. 27	46	① 2021년 사업계획 및 수지예산서(안) 승인의 건

이사회 개최 상황	개최일자	참석인원수	주요의결사항
	2020. 01. 23	12	① 조합원 신규가입, 양도·양수 및 탈퇴 승인의 건 ② 총회 부의안건 제19기 결산보고서(사업보고서, 대차대조표, 손익계산서, 이익잉여금처분계산서(안)) 심의의 건 ③ 정기총회 일정 승인의 건 ④ 유형자산 취득 및 처분 승인의 건 ⑤ 축산분뇨 처리비용 지원(안) 심의의 건 ⑥ 건부직원 임면 승인의 건
	2020. 02. 21	11	① 조합원 신규가입 및 탈퇴 승인의 건 ② 정기총회 일정 승인의 건 ③ 위탁우 관리비 인상 승인의 건
	2020. 03. 26	12	① 조합원 신규가입 및 탈퇴 승인의 건 ② 신규 위탁장 계약 승인의 건 ③ 유형자산 처분 승인의 건
	2020. 04. 24	10	① 조합원 신규가입 및 탈퇴 승인의 건 ② 고정자산 취득 승인의 건
	2020. 05. 26	11	① 조합원 양수·양도 승인의 건 ② 고정자산 취득 승인의 건
	2020. 06. 18	11	① 조합원 신규가입 및 탈퇴 승인의 건 ② 고정자산 취득 승인의 건
	2020. 07. 29	11	① 조합원 신규가입 및 양수·양도 승인의 건 ② 고정자산 취득 및 처분 승인의 건
	2020. 08. 26	11	① 조합원 신규가입 및 탈퇴 승인의 건 ② 고정자산 취득 및 처분 승인의 건 ③ 신규 위탁장 계약 승인의 건
	2020. 09. 23	11	① 조합원 신규가입 및 탈퇴 승인의 건 ② 고정자산 취득 승인의 건 ③ 조합사업 관련 위원회 위원 구성 승인의 건 ④ 2021년 사업계획 물량 및 주요사업 협의의 건
	2020. 10. 28	11	① 조합원 탈퇴 승인의 건 ② 취업규칙 제71조(임금피크제) 변경 승인의 건
	2020. 11. 19	12	① 조합원 신규가입 승인의 건 ② 2020년 조합원 사업이용장려금 지급(안) 승인의 건 ③ 2021년 사업계획 및 수지예산서(안) 심의의 건 ④ 임시총회 일정 승인의 건
	2020. 12. 23	12	① 조합원 신규가입, 양도·양수 및 탈퇴 승인의 건 ② 신규위탁장 계약 승인의 건 ③ 고정자산 취득 승인의 건

(단위: 톤, 두, 천원)

구분		년도별	2001년	2002년	2003년	2004년	2005년	2006년	2007년	2008년	2009년	2010년
조합원수	명		252	325	419	501	537	566	587	597	673	717
임·직원수	명		12	16	18	18	26	34	26	29	29	34
(임원)	명		10	13	13	12	12	11	11	11	11	11
(직원)	명		2	3	5	6	14	23	15	18	18	23
자산	금액		199,198	414,519	527,070	949,250	3,995,325	4,610,560	4,866,099	6,154,031	7,188,866	8,134,975
(유동자산)	금액		167,004	380,185	479,343	797,640	1,416,624	1,573,865	1,724,845	2,822,436	3,644,092	4,588,758
(고정자산)	금액		32,194	34,334	47,727	151,610	2,578,701	3,036,695	3,141,254	3,331,595	3,544,774	3,546,217
자본(출자금포함)	금액		167,300	188,000	307,817	509,662	618,536	730,560	857,454	866,711	1,014,316	1,261,262
구매사업	금액		237,278	2,738,775	3,497,195	5,159,692	3,635,165	2,784,011	3,871,510	5,057,838	7,720,855	8,686,639
(배합사료)	톤		1,270	14,806	20,526	25,146	16,790	14,736	15,086	14,325	22,171	26,961
	금액		237,278	2,738,775	3,497,195	5,136,165	3,492,232	2,582,898	3,658,869	4,777,391	7,378,019	8,435,529
(축산기자재)	금액				사업개시	23,527	142,933	201,113	212,641	280,447	342,836	251,110
가공사업	금액						1,194,295	3,001,888	2,914,708	4,936,223	5,996,800	6,153,574
(TMR사료)	톤				사업개시		6,587	17,046	13,490	16,093	20,420	22,739
	금액						1,194,295	3,001,888	2,914,708	4,936,223	5,996,800	6,153,574
(유통센터)	두											
	금액											
(본점 식당)	금액											
(본점 카페)	금액											
(전주점 식당)	금액											
(전주점 카페)	금액											
유통사업	금액											
유통센터	금액											
본점 정육	금액											
전주점 정육	금액											
직판장	금액											
생장물-동물(소)	두											
	금액											
수탁사업	금액		1,391,193	455,133	1,367,965	4,418,799	6,156,627	8,387,446	12,231,953	13,960,148	14,624,803	
(계통출하)	두	사업개시	193	85	155	441	580	231	166	66	112	
	금액		1,391,193	455,133	761,965	2,558,455	3,690,381	1,292,166	809,411	704,492	965,268	
(브랜드출하)	두				사업개시	32	201	888	1,803	1,720	1,527	
	금액					228,894	1,216,888	5,971,760	11,317,562	12,709,819	11,215,955	
(미경산우출하)	두											
	금액											
(암소출하)	두								사업개시	178	298	
	금액									545,837	1,475,310	
(송이지경매)	두			사업개시	292	639	514	500	48		413	
	금액				606,000	1,631,450	1,249,358	1,123,520	104,980		968,270	
당기순손(△)익		△15,377 (10월 개시)	82,501	71,803	46,282	39,487	46,011	70,720	28,418	66,186	76,225	

구매선금금/구매선수금/미수금 현황

(단위: 천원)

구분		년도별	2001년	2002년	2003년	2004년	2005년	2006년	2007년	2008년	2009년	2010년
구매선수금	금액		13,298	84,711	87,735	298,687	874,440	1,017,004	505,567	895,859	2,026,916	3,065,827
구매선금금	금액		130,000	340,000	410,000	360,000	360,000	525,753	455,729	571,400	1,412,655	1,299,530
미수금	금액		0	32,300	0	67,613	206,596	228,874	401,097	911,629	1,225,436	1,389,565
(구매미수금)		(10월 개시)	32,300	0	67,613	206,596	228,874	401,097	526,523	481,906	701,797	

(단위 : 명, 돈, 천원)

2011년	2012년	2013년	2014년	2015년	2016년	2017년	2018년	2019년	2020년
736	731	756	756	749	744	642	579	584	591
33	37	49	46	60	64	87	94	95	87
11	12	12	12	12	12	12	12	12	12
22	25	37	34	48	52	75	82	83	75
7,885,985	9,123,211	14,304,025	17,509,635	14,021,409	27,989,992	36,324,070	41,670,258	46,608,099	51,270,168
4,391,502	5,318,247	9,810,461	11,054,793	14,021,409	18,441,419	21,226,832	22,974,675	27,705,641	30,703,222
3,494,483	3,804,964	4,493,564	6,454,842	0	9,548,573	15,097,238	18,695,583	18,902,458	20,566,946
1,561,469	1,803,497	2,353,014	2,809,245	3,293,363	4,871,361	6,024,604	7,474,692	8,317,520	9,347,017
9,477,516	10,104,295	10,880,171	9,292,118	9,005,512	9,708,665	9,782,357	10,632,251	11,649,282	14,352,730
25,406	25,825	27,975	24,949	24,784	26,425	27,371	29,049	31,196	37,394
9,328,322	9,901,753	10,700,771	9,070,641	8,842,152	9,579,803	9,695,412	10,529,132	11,456,842	14,056,290
149,194	202,542	179,400	221,477	163,360	128,862	86,945	103,119	192,440	296,440
8,397,740	9,866,624	15,624,635	17,543,672	19,834,643	20,380,453	23,072,234	24,723,914	27,092,593	28,434,145
28,419	31,743	35,645	32,013	26,705	26,626	28,121	25,586	27,773	27,911
8,397,740	9,866,624	11,179,993	9,515,709	7,574,527	8,015,701	8,887,793	7,911,923	9,112,533	9,635,835
	사업개시	1,238	1,716	2,088	2,180	2,359	2,639	2,835	2,930
		4,444,642	8,027,963	11,676,026	12,364,752	12,254,351	12,999,272	14,208,215	15,741,026
			사업개시	608,314	1,119,188	1,757,157	2,126,148	2,156,334	1,901,538
						사업개시	99,903	43,829	-
					사업개시	164,009	1,517,738	1,506,353	1,155,746
						8,924	68,930	65,329	-
			사업개시	1,646,199	3,220,322	5,726,733	10,467,500	13,259,843	15,813,941
					사업개시	59,981	64,254	66,902	102,901
			사업개시	1,565,173	3,220,322	5,176,002	6,218,539	7,601,018	8,947,930
					사업개시	490,750	4,184,707	5,591,923	6,763,110
		166,898	237,589	81,026					
	사업개시		72	183	414	273	473	275	637
			398,511	1,037,121	3,473,652	2,020,719	3,930,229	2,239,381	5,840,256
18,412,463	22,846,393	23,308,965	23,340,949	23,340,949	31,252,589	32,119,200	40,180,553	37,338,013	49,054,733
1,075	414	583	247	298	121	92	87	51	64
6,411,612	2,398,294	3,267,969	1,408,494	2,731,826	792,837	575,585	483,109	286,231	413,136
1,106	1,893	1,671	1,481	1,959	2,200	2,423	3,257	2,980	3,471
7,249,837	12,990,383	10,768,472	10,010,084	14,285,780	19,062,638	19,657,021	27,986,924	25,719,763	32,974,158
사업개시	209	227	630	702	170	325	309	132	358
	1,254,321	1,225,302	3,498,346	4,439,472	1,183,108	2,082,409	2,058,663	856,392	2,634,108
750	1,337	1,723	1,462	1,419	1,261	1,012	817	843	869
3,513,874	5,146,235	6,696,922	6,606,535	7,644,079	7,799,516	5,579,685	4,701,817	4,793,747	5,627,781
695	685	803	815	760	729	1,215	1,307	1,450	1,774
1,237,140	1,057,160	1,350,300	1,817,490	2,070,950	2,414,490	4,224,500	4,950,040	5,681,880	7,405,550
117,406	177,034	296,298	286,187	415,037	1,154,805	1,093,106	1,420,801	817,417	881,241

(단위 : 천원)

2011년	2012년	2013년	2014년	2015년	2016년	2017년	2018년	2019년	2020년
2,956,983	3,631,167	6,629,776	9,014,328	13,702,917	18,009,940	22,610,701	25,329,662	28,363,984	30,918,182
1,363,390	1,494,670	1,494,320	1,038,690	1,331,250	1,123,890	1,197,480	1,209,680	1,379,370	1,926,870
1,751,643	1,996,843	2,556,309	3,817,396	2,623,827	4,976,657	4,859,546	4,108,792	3,902,977	4,792,552
993,337	1,426,733	2,015,955	3,119,689	1,960,889	4,253,607	4,376,195	3,239,441	2,762,209	3,874,177

총체보리 섬유질 배합사료 공장 현황

사료공장 전경



원료 보관 시설



조사료 투입 시설



제품 포장 시설



로봇 적재 시설



- 준공일자 - 2005년 4월 25일
(전북 김제시 황산면 황산로 518-164)
- 시설규모
 - 총면적 : 20,255㎡
 - 공장부지 : 8,434㎡
 - 사무실부지 : 1,322㎡
 - 조사료야적부지 : 10,499㎡
- 투자 및 자원 조달 내역
 - 총 24억원 : 정부보조 14억 6천만원, 자부담 9억 4천만원
- 주요 제조시설 규모
 - 원료 사일로 : 56㎡ × 12기
 - 기타원료 저장 투입기 : 4기
 - 스팀배합기 : 18㎡ × 3기
 - 충전기 : 25㎡ × 2기
 - 조사료 절단기 : 2기
 - 조사료 절단배합기 : 7기
 - 로봇자동적재시설 : 3라인 1조
 - 미생물 배양시설 : 600ℓ × 3기
 - 대포장 : 1라인
 - 소포장 : 2연식 3조
- 주요장비
 - 지게차 : 3톤 3대
 - 스킵로더 : 3대
- 생산능력
 - 100톤/일, 25kg 소포장 기준 4,000포대

총체보리한우 사료

총체보리 섬유질 배합사료(TMR)

농촌진흥청 축산과학원에서 연구한 『총체보리 한우 사양프로그램』을 기술이전 받아 국내 최초로 탄생시킨 『총체보리 섬유질 배합사료』는 무농약, 저비용으로 긴 겨울 동안 자란 청정보리가 여물기 전에(황숙기) 잎, 줄기, 알곡을 수확하여 곤포 작업 후 45일 이상 혐기발효(유산균)된 총체보리를 주원료로 생벚짚, 보릿겨, 쌀겨, 옥수수 등 20여종의 원료를 배합하여 만든 TMR사료입니다.

총체보리 섬유질 배합사료 판매가격표

※ 농가 도착도 기준 가격임

사료명	사육단계	사용범위	1일 급여량	포장단위	판매가격(원)	
					선수	현금
명품송아지	어린송아지	생후 7일 ~ 6개월	2.5 ~ 6kg	20kg	14,380	14,500
육성우탑	육성우	7개월 ~ 14개월	10 ~ 12kg	20kg	7,730	7,850
비육전기	큰소비육전기	15개월 ~ 21개월	12.5 ~ 13.5kg	25kg	8,350	8,500
비육후기	큰소비육후기	22개월 ~ 출하시까지	13.5 ~ 12.5kg	25kg	8,500	8,650

총체보리한우 배합사료(OEM)

2001년부터 전북 전지역의 한우만을 전문으로 하는 농가들이 한우조합을 설립하고 사양관리 경험을 바탕으로 반추동물 생리에 유능한 박사님의 컨설팅에 의해 대한제당 무지개사료에서 주문생산 방식으로 공급하는 사료이며, 사양단계별로 한우의 성장과 번식능력 향상을 위한 최적의 조건을 충족시켜주는 배합사료입니다.

총체보리한우 배합사료(OEM) 판매가격표

※ 농가 도착도 기준 가격임

사료명	사육단계	사용범위	형태	1일 급여량	포장 단위	판매가격(원)	
						선수	현금
슈퍼맘 P	젖먹이	생후 7일 ~ 3개월	펠렛	1.5kg	20kg	15,400	15,520
어린 송아지 P	어린송아지	4 ~ 6개월	펠렛	3kg	25kg	13,200	13,350
1호 P	육성우	7~14개월	펠렛	4 ~ 8kg	25kg	10,500	10,650
2호 F	큰소비육전기	15~21개월	후레이크	9 ~ 9.5kg	25kg	10,600	10,750
3호 T	큰소비육후기	22개월령 이후	텍스처	8.5 ~ 9.5kg	25kg	10,800	10,950
번식우M	번식우	12개월령 이후	가루	3 ~ 4kg	25kg	9,850	10,000
번식우P	번식우	12개월령 이후	펠렛	3 ~ 4kg	25kg	10,000	10,150
프로틴업	육성우, 비육	육성 비육 고단백 사료	펠렛	1kg	20kg	12,000	12,000

○ 사료주문 및 공급

- 포대사료는 하루 전에 전화로 주문하고, 벌크사료는 3일전에 주문하여 공급함.
- 자가배합 원료도 저렴한 가격에 공급하고 있음.

○ 사료주문 전화 : ☎ 063) 546-6921 총체보리섬유질배합사료공장

총체보리한우 유통센터



총체보리한우는 전라북도를 대표하는 광역브랜드로 자연을 사랑하고, 민족을 생각하고, 한우를 대업으로 살아가는 전북의 한우농가가 함께 모여 만든 전북한우협동조합의 프리미엄 브랜드입니다.

총체보리한우유통센터에서는 전북한우협동조합의 브랜드 소인 총체보리한우 및 일반 암소의 가공과 유통을 책임지는 통합물류센터로 1일 가공처리 능력 30두로 쇠고기 이력추적시스템 및 HACCP인증으로 보다 안전하고 위생적인 고품질의 제품 생산에 최선을 다하고 있습니다.

2019년 10월 수출 작업장 지정받고, 2020년 2월 홍콩 수출협약으로 2020년 총 75두(17,275kg)를 수출하였으며 2021년에도 월 평균 6~7두 수출하고 있습니다.

유통센터 주요 업무 안내

- ▶ 도매판매 - 총체보리한우의 통지육, 정육 풀세트 및 부분육 가공 판매
- ▶ 소매판매 - 홈페이지를 통한 온라인 판매
 - 벤더업체를 통한 종합 쇼핑몰 연계 판매
 - 2차 부산물 (사골, 잡뼈, 반골, 꼬리반골, 우족등)의 상시 판매
 - 일반 정육류 (구이용을 포함한 국거리, 불고기등)의 사전 예약판매
[일반적으로 도매스펙(2~10kg정도의 덩어리) 냉장정육은 언제든지 구입 가능합니다.
그러나 그 외 한근 단위의 소분 포장은 당일 현장 방문 판매가 불가하오니 필히 사전 예약 후 방문 부탁드립니다.]
 - OEM 생산을 통한 제품판매 (육포, 떡갈비, 양념불고기, 사골곰탕 등)

제품의 포장이란?

수산물 및 육류 채소의 포장에서 최종목적은 변질을 최대한 막기 위해 포장을 하는 것이 포장의 최종 목표이다. 부실한 포장에서는 상품에 질이 떨어지며 미생물과 무수한 세균으로 인하여 식중독 같은 균에 의해 인간에게 해를 끼칠 수 있다. 더욱이 육류(소고기)에서는 육질의 상품성이 떨어지거나 변질이 일어날 수 있기에 그만큼 포장에 중요성을 강조한다. 지금 시중에서 육류 포장방법은 랩 또는 진공포장 산소포장(MAP)방식의 포장방법이 주로 사용된다. 금번 새로이 도입한 스키폴장은 육류와의 밀착 접촉으로 포장속 산소를 제거하여 유통기한을 늘리고 미생물등에 오염으로부터 차단함으로 유통기간을 늘릴 수 있는 장점이 있다.

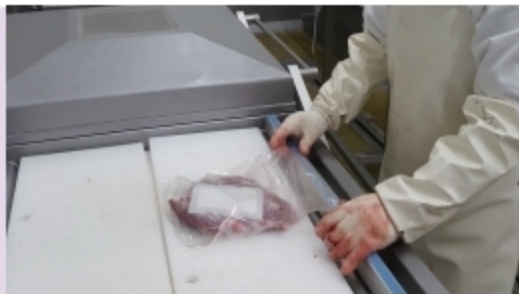

진공포장

진공포장은 고기를 자른 즉시 진공포장하여 외부의 공기를 차단해 박테리아 증식을 최소화하는 방법입니다. 고기가 검붉은 색을 띠는 건 진공포장시 산소와 접촉하지 못하여 색이 잠시 어둡게 변하는것으로 개봉 후 상온에 두면 점차 고기의 밝은 선홍색으로 돌아옵니다. 자연스러운 현상으로 안심하고 드셔도 됩니다. 진공포장된 제품은 알맞은 온도 상태에서 보관, 관리될 경우 보존기간이 연장 될 수있으며 부피가 줄어들기 때문에 보관이 쉬워집니다.

산소포장

MAP 가스치환방식은 포장용기내의 공기를 모두 제거한 후 불활성가스(O₂,CO₂) 치환으로 미생물의 성장이 억제되어 냉장육의 신선함을 오래 유지시킬 수 있는 고급 정육 포장방법입니다. 고기와 산소의 결합으로 제품형태 및 육색과 신선도를 오래 유지 시키는데 도움이 됩니다.



스키폴장

스킨 진공포장은 투명한 진공 필름과 트레이(용기) 사이를 진공 상태로 진공 밀봉하는 포장방법으로 제품의 색상, 향, 신선, 특수 포장의 이중효과가 있으며, 진공보관이 가능합니다. 또한 냉장시 얼음 결정이 생성되는 것을 방지 할 수 있으며, 진공을 이용하여 포장 필름을 제품에 밀착시키기 때문에 고기나 생선같은 경우 육즙이 빠져 나오지 않습니다. 따라서 육즙에서 발생하는 냄새가 없고 박테리아 증식이 되지 않아 유통기한이 길어지기 때문에 기존의 포장방법에 비해 상대적으로 길게 보관할 수 있습니다.



총체보리한우 정육식당 본점



총체보리한우 정육식당 본점은 우리 조합원이 생산한 총체보리한우를 유통센터에서 가공하여 정육판매장에서 판매하는 구이용을 구입 후 식당에서 드실 수 있도록 만들어진 셀프형 정육식당으로, 본점은 3,250㎡부지에 연면적 1,247.5㎡으로 1층은 676㎡의 정육판매장 및 식당이 들어서있고 2층은 572㎡의 조합 본소 사무실과 대회의실로, 2020년에는 직원과 고객의 편리성을 위해 룸 좌석을 테이블로 변경하는 공사를 진행하여 현재 총 238석으로 이루어져 있습니다.

본점은 코로나19로 인해 식생활의 변화로 식당을 찾는 손님들은 줄어들고 정육판매장을 찾는 손님들이 증가해 정육판매장의 매출은 목표대비 120% 달성하였으며, 식당매출은 86%의 실적을 거두었고 정육매출은 꾸준히 증가하고 있습니다.



1층 정육식당



1층 정육식당

총체보리한우 정육식당 전주점



총체보리한우 정육식당 전주점은 본관 건물이 2017년 11월 22일 준공을 한데 이어, 주차장 확보를 위한 부속 건물이 2018년 11월 29일 준공되었습니다.

본관은 연면적 1,295.88㎡로 1층 정육판매장과 식당 986.83㎡ 와 2층 식당과 사무실 434.62㎡로 총 수용 인원은 370석으로 운영되고 있으며, 부속동은 임대 사업장(현 커피숍, 메가오토)으로 운영하고 있습니다.

또한, 2020년 12월 초에는 한우 자조금관리위원회와 한우협회전북도지회 주관으로 진행한 총체보리정육식당 전주점을 알리는 한우소비촉진 행사가 펼쳐져 좀 더 많은 전주시민의 관심을 모으는 계기도 마련하였습니다.

2020년에는 코로나19의 영향으로 식당영업이 부진하였으나, 정육매장은 전년대비 120%의 매출로 꾸준히 성장 하면서 김제 본점의 명성을 뒷받침하고 있습니다. 더불어 에코시티와 완주 삼봉지구 입주가 마무리되는 즈음에는 우리 전주점 매출신장이 더욱 기대되고 있습니다.

넓고 편안한 식당, 쾌적한 주변 환경, 여유있는 주차장, 접근성 좋은 커피숍이 함께 하는 총체보리한우 정육식당 전주점은 질 좋고 착한 가격을 바탕으로 한우정육식당의 명소가 되어가고 있습니다.



1층 홀



2층 연회석

총체보리한우 본점 임대사업장



커피숍 전경



커피숍 내부



	본점 부속동 시설규모
대지면적	1,824m ²
건물면적	175.3m ²
총사업비	4.5억원 (자담 100%)
준공일자	2018년 3월 28일
소재지	김제시 백산면 옥석길 6

총체보리한우 전주점 임대사업장



커피숍 내부



커피숍 전경



소매점(메가오토) 전경



	전주점 부속동 시설규모
대지면적	3,369㎡
건물면적	1층:커피숍 125.46㎡, 소매점(메가오토) 157.44㎡ 2층:커피숍 90.45㎡, 직원숙소 86.64㎡
총사업비	27억원 (자담 100%)
준공일자	2018년 11월 29일
소재지	전주시 덕진구 숲거리길 8

지도사업 안내

출하 안내

브랜드출하 장려금 (조합사료 전구간 급여한 개체)

출하 구분	사료 급여 방법	출하시기 (이력제 기준)	지육중량 (kg)	장려금 / 두	비고
거세우	조합 TMR사료 전기.후기 급여	24개월령 이상	350kg ~ 545kg	200,000원	음성축공 평균 전4일
경산우	조합 사양관리	60개월령 이하	300kg 이상		100,000원
미경산우	조합 사양관리	24개월령 이상			
거세우 계통출하	조합 사양관리	해당사항 없음		100,000원	도매시장 경락가
경산우 계통출하	조합 사양관리	해당사항 없음		100,000원	

HACCP, 친환경 농산물 인증우 장려금

구분	지급조건	장려금	비고
거세우	브랜드출하 장려금 해당 시	지육 kg당 각각 100원	
경산우			
미경산우			

브랜드 출하 분기별 평균가 적용

구분	적용시기 (판정일 기준)	1차 가격	2차 정산시기	비고
1/4 분기	2021. 01. 01. ~ 03. 31 기준	경락단가를 기준으로 1차 가격 산정 (예시가격)	2021. 04. 05일 이내	
2/4 분기	2021. 04. 01. ~ 06. 30 기준		2021. 07. 05일 이내	
3/4 분기	2021. 07. 01. ~ 09. 30 기준		2021. 10. 05일 이내	
4/4 분기	2021. 10. 01. ~ 12. 31 기준		2022. 01. 05일 이내	

지도사업 안내

우수 혈통 송아지 경매 안내

경매일시 매월 셋째주 수요일 오전 10시 (하절기 6~9월 오전 09시)

입장시간 오전 9시 이전 (하절기 오전 8시)

경매접수 매월 5일 까지 (이후 접수농가 출품 불가)

접수방법 546-0500 / 546-6921 (경매 담당 : 황남영 과장)

거세시기 생후 4~6개월령 실시

성별	경매 출품 월령	장려금 / 두	비고
암소(♀)	6 ~ 12	100,000원	전이용농가
수소(♂)	6 ~ 8	100,000원	
거세우(♂)	6 ~ 8	200,000원	

장려금 지급 대상

- 조합사료 전이용 (타 사료 일부 이용시 장려금 없음)
- 조합사료 **최소 6개월이상 전이용** 후부터 장려금 지급.
- 거세실시 하고 30일 이후 출품한 개체 (**30일전 출품개체는 제외**)

송아지 경매 수수료

조합사료 전이용시 면제 (일부이용, 비이용 시 매도·매수: 20,000원)

구제역 백신 접종

1, 2차 완료된 개체

브루셀라 검사

암소(♀), 수소(♂) 출품우의 모개체 (해당 시·군 축산과 접수)

결핵검사

암소 11개월령 이상은 필히 검사

한우 농가 도우미 지원사업

"이땅위의 자존심 한우"를 지켜나가는데 앞장서는 전북한우협동조합입니다

한우농가 도우미사업은 조합원들이 한우를 사육하시면서 애·경사 및 삶의 질 향상을 위한 문화생활 등을 위해 장기출타 시 사양관리 및 사료급여에 애로사항을 겪고 있어 2015년부터 조합에서 예산을 편성하여 이용대금의 50%를 지원하는 사업입니다.

구분	내용	비고
신청	이용일 10일전 전화신청 접수	명절 연휴 이용불가
1일 이용시간	오전 8시~12, 오후 1시~5시	반일 접수도 가능
이용요금	- 50두 미만 사육 : 8만원 - 50두 초과~100두 사육 : 10만원 - 100두 초과~150두 : 11만원 - 151두 이상 : 12만원 - 200두 이상은 별도 상담	도우미 완료 후 농장관리 일지 및 근거자료 필히 제출
이용기간	연간 15일 이내 (지원사업 10일)	부득이한 장기 출타는 별도 상담
지원대상	조합사업 전이용 조합원	전이용 농가 (사료, 출하, 이력제 관리)
도우미 운영지역	조합에서 지정한 도우미 이용 원칙 (정읍, 김제, 부안, 고창)	익산,순창,남원 지역은 상담후 결정

송아지 생산 안정사업

1. 목적

가축시장에서 거래되는 송아지 평균거래가격이 보전금 지급 기준에 따라 정한 안정 기준가격 (1,850,000원) 보다 떨어질 경우 그 차액을 보전하여 번식농가의 송아지 재생산, 적정사육두수 유지 및 경영안정을 유도 하는데 목적이 있습니다.

2. 지원한도액 기준 및 범위

농가 보전금 지급사유 발생 시 보전금 한도내에서 지원
- 전년도말 기준 가임암소두수(통계청 가축동향)를 기준으로 보전금을 차등 지급

	확대단계	적정단계	위험단계	초과단계
가임암소두수	90만두 미만	90~100만 미만	100~110만 미만	110만 이상
최대보전액	400,000	300,000	100,000	0

※ 20년도 말 전국 가임암소두수 110만두 초과로 보전금 지급 불가

3. 계약방법

안정제 사업 계약접수기간내에 해당 위탁기관에 방문하여 신규가입할 암소1두당 1만원을 납입하여 계약
- 전년도 계약암소로 보전금을 지급받지 못하고 소유권의 변동이 없는 경우 그 암소는 자동 재계약된 것으로 간주

쇠고기 이력제 및 질병검사

쇠고기 이력제 신고 준수사항

- > 송아지 분만 후 5일 이내 출생 신고
- > 폐사 후 5일 이내 폐사신고 (귀표는 위탁기관전달 및 폐사축 사진촬영하여 위탁기관 담당자 전달)
- > 매도 및 매입 신고는 매도 매입 후 5일 이내 신고
 - 2020.01.01.부로 가족거래상인 이동(양도·양수)신고 의무화
- > 귀표탈락 : 발견즉시 신고 (탈락된 귀표는 위탁기관 전달)
- ※ 신고기한을 넘기면 아래와 같이 관할 시도에서 과태료가 부과 (기한내 신고 당부)



「귀표」

[과태료 금액]

1차 과태료	2차 과태료	3차 과태료	최대
50만원	100만원	200만원	400만원

- > 한 지번내 축산업허가증상 소유주 한명만 농장등록가능

질병 검사 안내

[브루셀라병 검사]

- > 생후 6개월 미만의 송아지는 어미소 채혈
- > 생후 6개월 이상 12개월 미만의 송아지는 그 어미 소 또는 해당 송아지에 대해 채혈 실시 (거세우 제외)
- > 거래 또는 가축시장·도축장에 출하되는 소

[결핵병 검사]

- > 국내에서 사육되고 있는 생후 12개월 이상의 소
- > 농장명, 농장주, 사육지 주소 변경시에도 가족관계 및 본인일지라도 결핵 검사 실시

[과태료]

- > 우결핵 및 브루셀라 질병 검사를 받지 아니하거나 또는 쇠고기 이력관리시스템을 통해 결핵병 및 브루셀라병 검사결과를 확인하지 아니하고 소를 거래 또는 가축시장·도축장에 출하하는 소유자 등 또는 가축운송업자에 대하여는 **가축전염병예방법 제60조의 규정**에 따른 과태료를 부과하여야 한다.

구제역 백신접종

[접종시기] 1차 : 출생 후 3개월령, 2차 : 1차 접종 후 4주 이내, 3차부터는 년2회 접종(160일간격) 접종량: 두/2ml

1. 각 구입처에서 백신구입 후 백신접종결과표를 각 면사무소에 전달
2. 각 면사무소에서 해당 군청 및 시청에 전달
3. 군청 및 시청에서 해당 위탁기관에 백신접종결과표 전달
4. 전달된 백신접종결과표만 해당 농가마다 입력후 보관
5. 도축개체의 경우 마지막 접종일로부터 10일 이후 210일 이내의 접종경과만 도축가능

한우 암소 **검정 사업 안내**

사업 목적

- > 한우개량에 의한 생산성 향상으로 농가경쟁력을 강화시키고 한우 암소에 대한 혈통관리, 발육, 생체육질 조사 및 유전평가로 암소의 유전능력을 평가하여 계획교배에 의한 송아지 생산과 저능력우 도태 유도로 암소개량집단 구축

한우암소 검정 참여농가 지정

- > 한우 번식농가중 12개월령 이상 혈통등록우 암소 5두 이상 보유 (단, 한우육종농가는 제외)하고 있으며 기초한우사업단에 참여하는 농가로 자부담비용(혈통등록비)을 납부할 의사가 있는 농가

관리우 혈통관리 및 계획교배

- > 한우암소검정사업 참여농가에서 보유하고 있는 12개월령 이상 혈통 관리우 중 번식우는 유전능력을 근거로 개체별 형질과 근친계수등을 고려한 씨수소를 추천(개체별 계획교배 내역서/ 년 2회 제공)

고능력 암소 장려금

- > **지정 및 선정 절차** : 한우암소검정 관리우 중 4산차 이상 7산차이내 분만한 암소중에서 한국종축개량협회와 농협 중앙회 한우개량사업소에서 제공한 혈통 및 번식자료를 바탕으로 유전능력 평가를 실시하고 유전능력평가 결과를 기준으로 고능력암소를 지정하여 우리조합에 통보하면 우리조합 담당자가 농가에 방문하여 지정된 고능력암소의 외형을 심사하고 농가에서 계속 사육하는 것을 원칙으로 이동제한을 농가에게 통보하고 대상우가 질병 및 특별한 불량형질등 이상증상이 없을 경우 확정

※장려금 : 고능력암소중 상위능력개체중 송아지를 생산할 경우 분기별 두당 1회에 20만원을 개별통장 입금 단, 인공수정자료 수정후 1개월이내 입력이 되어 있어야 함

저능력 암소도태 장려금

- > 암소검정사업 참여농가중 유전능력검정 하위 개체(한우개량사업소 선정통보) 21년 11월30일까지 도태 및 도축시 두당 15만원 지급

인공수정자료는 이력제 관리기관에 매월 말일 (☎ 546-0500 / 546-6923)전화 신청해 주시기 바랍니다.

- > 인공수정 후 30일 이내 조합으로 수정표 제출 시 1매당 5,000원 지급
- > 암소검정사업 참여 하는 전 이용 조합원

지도사업 안내

각 지자체 지원 안내

전라북도 지원사업

> 암소유전형질 개량사업

개량등록(기초, 혈통, 고등), 암소선형심사, 정액료를 지원해주는 사업

- 개량등록비용 지원 : 기초(4,000원), 혈통(6,000원), 고등(8,000원), 선형심사(10,000원)
- 정액지원비 : 개량등록된 어미소에 인공수정후 수정표 제출시 두당 10,000원(자담 7,000원)

> 고능력 암소축군 조성사업

- 전북 J카우 선발 ▶ 후대축 도축성적 기준(등심단면적100cm², 등급1+이상, 도체중450kg이상), 고등등록우 이상, 보증씨수소 유전능력 평가(혈통등록 2계대 이상, 13개월령 이상 암소, 선발지수 순위 20%이내)
- 전북도내에 사육중인 암소중 유전능력 검정을 통해 전북 J카우를 선발하고 고능력우를 생산하여 농가소득 향상

김제시 지원사업

> 우량정액 지원사업

- 김제시에서 지정한 정액으로 수정하여야 하며 인공수정사가 수정한 수정표를 제출시 정액료를 지원해주는 사업 (10,000원/st, 1두1스트로 지원)

> 혈통등록 지원사업

- 한국종축개량협회에 혈통등록한 개체에 대해 김제시에서 혈통등록비를 지원 (전북 암소유전형질 개량사업과 중복)

> 친환경축산물 인증비 지원사업

- 친환경축산물 인증농가에 인증비용의 일부지원

정읍시 지원사업

> 한우품질개선 지원사업 (쇠고기이력제 관리농가)

- 한우품질 향상을 위한 첨가제를 지원해 주는 사업
- 총 사업비 : 36,000천원 (보조금 18,000천원 / 자부담 18,000천원)

고창군/부안군 지원사업

> 우량정액 지원 사업

- 우량정액 (1등급:10,000원)으로 인공수정 후 수정표를 제출시 정액료를 지원해주는 사업 (10,000원/st, 1두1스트로 지원)

2021년 교육계획

교육일정	교육내용	교육대상자	예상인원	비고
2021년 4월	암소검정사업 한우농가교육 1강. 암소검정사업 추진 방향 2강. 한우사양관리 3강. 한우 질병관리	조합원 및 암소검정사업 참여농가	100	자체
	축산관련종사자 보수교육 1강. 축산법규 및 축산차량등록제 2강. 가축방역 및 질병관리 3강. 친환경동물복지, 축산환경	축산관련 종사자 보수교육 (농가)	100	보조 사업
2021년 6월	생산성향상 전문기술교육 1강. 브랜드 사양관리 2강. 암소 계획 교배 활용 3강. 비육우 관리	조합원	100	한우 자조금
	위탁농가 교육 1강. 가축 방역 2강. 위탁장 관리	위탁농가	30	자체
2021년 8월	조합원 및 브랜드농가 교육 1강. 등급 출현율 향상 2강. 생산성 향상과 농가소득 3강. 가축방역과 질병관리	조합원	100	자체
2021년 9월	무항생제 인증 농가교육 1강. 친환경축산물 생산관리 2강. 브랜드 사양관리 3강. 가축방역	조합원	100	자체
2021년 10월	축산관련종사자 보수교육 1강. 축산법규 및 축산차량등록제 2강. 가축방역 및 질병관리 3강. 친환경동물복지, 축산환경	축산관련 종사자 보수교육	100	보조 사업
2021년 11월	생산성향상 전문기술교육 1강. 농장 경영 관리 2강. 가축질병 및 예방 3강. 현장 실습	조합원	100	한우 자조금

임신 진단기 **무상대여 서비스**

(초음파 진단기)

농가에서의 활용

1. 인공수정 후 30일후 부터 임신 감정 가능 (조기 임신 진단)
2. 무상 대여 서비스는 조합으로 유선 전화 접수 (546-0500 담당 김정용상무)
3. 조합에 방문하여 수령 (대여기간: 2일)
4. 대상자 : 조합원에 한함 (자가 인공수정 농가)



※ 활용농가의 예

축산업 허가제 안내

축산업 허가제란?

축사소독시설, 방역시설(울타리, 담장, 출입금지 안내판), 적정사육두수(7㎡/마리), 교육이수 등 일정기준을 갖춘 농가가 축산업을 영위토록 하며 구제역, 시등 가축전염병으로부터 축산농가를 보호하고 국민으로부터 신뢰받는 지속 가능한 친환경 축산업을 육성, 발전시키기 위해 2013년 2월에 도입된 제도

※ 2016년 2월 23일부터 축산업허가제가 확대 (축산법 제22조 및 동법 시행령 13조)

21년도 축산관련 종사자 교육 (온라인 교육)

문의전화 063) 546-0500 / 김정용 지도상무 (010-9855-8900)

축산업 허가·등록제 적용시기

- > 기존에 등록된 50㎡이상의 소, 돼지, 닭, 오리 사육농가
- > 신규로 가축사육업을 시작하는 농가는 : 의무교육(24시간)을 이수 후 관할 시·군에 허가
- > 가축사육업 및 가축거래상인 신고·등록은
 - 2016년 4월 13일부터 10㎡이상 사육농가는 의무교육(6시간) 이수 후 가축사육업을 등록
 - 산달, 오리등 가축을 판매하거나 유통하는 상인도 의무교육(6시간)이수 후 가축거래상인 신고 등록



21년 축산관련종사자 교육

구분	2021년	비고
보수교육 주기단축	허가자 : 1년 1회 등록자 : 2년 1회	축산법 제33조의 2 (단, 가축전염병 예방법에 따른 차량종사자 보수교육 주기는 4년에 1회로 변동 없음)
보수교육 대상자	허가·등록자	'21년 교육운영지침
보수교육 기준일	허가·등록일	'21년 교육운영지침
보수교육 이수기한 확대	허가자 : 허가일로부터 1년 이내 등록자 : 등록일로부터 2년 이내	2019.12.31.이전 허가·등록자는 2020.1.1.을 허가·등록일로 간주
보수교육 미 수료자 과태료 상향조정	허가자 / 등록자 1차) 100만원/50만원 2차) 200만원/100만원 3차) 400만원/200만원	축산법 제56조 및 동법 시행령 [별표4]
신규 의무교육 교육시간 단축	축산업 3년 이상 경력자의 신규 허가 시 의무교육시간 단축 (24시간→8시간) -사육경력 3년 이상인 가축사육업 등록자 또는 가축사육업 허가자의 지위를 승계하려는 동거가족만 해당	축산법 시행규칙 [별표3의4]
온라인 수강료	수강료 면제	'21년 교육운영지침

21년 축산관련종사자 교육

축산관련 종사자 온라인·모바일 보수교육 안내

- 교육대상자별 수강료 (온라인 수강료는 면제)**
 - 가축사육업 허가자 및 등록자 : 9,000원
 - 가축거래상인, 축산차량종사자 : 6,000원
- 온라인·모바일 보수교육 수강**
 - 인터넷주소 <http://www.farmedu.kr>
 - 포털검색 : 축산관련종사자 교육
 - 모바일 어플 다운 : 안드로이드 및 아이폰계열 - '축산종사자' 로 검색후 스마트폰에 설치
- 학습 질의 응답, 컴퓨터의 사용 원격지원, 모바일 기기 이용 및 기타 상담 안내**
 TEL : 1600-8844 <평일> 09:00~20:00 <주말/공휴일> 10:00~16:00
- 허가를 받지 않았을 때 발생하는 불이익**
 - 허가 받지 않았을 때 : 3년 이하의 징역 또는 3천만원 이하의 벌금형
 - 허가를 받은 농가 : 기준 위반 사실이 적발되면 최대 500만원 과태료

온라인·모바일 보수교육 학습진행 절차

- 농림축산식품부 · 농협중앙회 -

환원사업 및 선거일정

조합사업 이용 조합원에 대한 환원사업

- > 정육선물 : 매월 (둘째주 배송예정)
- > 파리오라 3병, 방역복 12벌, 마스크 50매 : 4월 초
- > 인공수정표 : 인공수정 후 30일 이내 수정표 조합 제출 시 1매당 5,000원 지급
- > 종합검진
 - 종합검진 기간 : 2021. 4. 1 ~ 5. 31
 - 종합검진 지원금 : 200,000원
 - 배우자에 한해 양도 가능
 - 종합검진비 지급절차 : ▶ 조합에서 지정한 병원에서 검진시 : 병원에 지급
 - ▶ 지정병원 : 고창 석정웰파크병원 (3인이상 병원 차량지원)
 - ▶ 검진방법 : 4월 1일부터 2주간 조합으로 접수 → 병원에 명단 전달
 - 병원에서 개별연락 → 검진일 및 검진항목 예약접수 → 예약일에 검진
 - 추가 ▶ 조합원이 원하는 병원에서 종합검진 받은 후 검진결과와 영수증을 조합에 제출
 - 조합원에 말일지급 ※ 국가건강검진(일반건강검진)은 지원 제외

조합사업 전이용 조합원에 대한 환원사업

- > 대명리조트 이용권(1일) 150,000원
- > 축분 처리비용 지원 : 년 2회, 두당 5,000원 (기준 : 2021. 1. 18 사육두수)

2021년 조합 선거일정 안내

- > 비상임 감사 선거일정
 - 제 6대 비상임감사 임기만료일 : 2021. 11. 6
 - 제 7대 비상임감사 선거일 : 임기만료일 전 40일 부터 15일 (이사회 결정)
 - 선거인 : 대의원
- > 대의원 선거일정
 - 제10기 대의원 임기만료일 : 2021. 12. 16
 - 제11기 대의원 선거일 : 임기만료일 전 60일 부터 15일 (이사회 결정)
 - 선거인 : 조합원 (선거구별)

축산농장 퇴비 부숙도 관리

지금 바로 시작하세요!

퇴비부숙도 기준 적용대상 농가 여러분!

1

모든 가축의 퇴비
부숙도 적용기준

배출시설면적

후기·완료 1,500㎡이상	중기 1,500㎡미만
-------------------	----------------

2

성분검사 주기

허가대상 농가 6개월에 1회 검사	신고대상 농가 1년에 1회 검사
--------------------------	-------------------------

2021년 3월 25일부터 검사 의무화!

가축분뇨를 퇴비화하여 배출하는 농가는 부숙도 기준을 준수해야 합니다

부숙도검사기관 검색 및 신청방법을 확인하세요

- 시군 농업기술센터에서 퇴비부숙도 검사
- 농사로(www.nongsaro.go.kr)-최신 시험연구기관 :전체메뉴 목록 열람가능
- 지정받은 시험연구기관 및 지방농업진흥기관(농업기술센터)

퇴비부숙도'축사바닥(깔짚)'관리요령!

- 우사깔짚이 질퍽해지지 않도록(수분70%이하) 수분조절재(톱밥 등)를 보충해 주며 관리
- 로터리 작업전, 환경개선제 살포 → 악취 확산 방지와 유용미생물이 깔짚에서 번식해 악취도 줄임
- 축사 바닥 상태에 따라 주기적 교반 실시 (주 1회 권장)

퇴비 부속도 '퇴비사' 관리 요령!

- 우사에서 가축분뇨를 수거하여 **함수율 조절(65~75%)** 후, 스키드로더 등 장비를 이용해 **더미 쌓기**
- 퇴비더미 쌓을 때 퇴비를 높은 곳에서 천천히 떨어주듯이 쌓아서 퇴비와 공기의 접촉을 높여줌
- 부속 완료 시까지 미생물 제제를 살포하고 **주기적(주 1회이상)**으로 뒤집어 줌
- 퇴비사 공간이 충분한 경우 **더미 뒤집기 시 위치를 옮겨가며 쌓기를 하면 효율적임**

성분검사용 시료채취 방법!

※추출한 퇴비를 깨끗한 팔판에 옮겨 균일하게 잘 혼합한 후 채취합니다



반드시 기억하세요! (퇴비 성분검사 결과지는 3년간 보관합니다.)

※허가대상 농가는 6개월에 한 번, 신고대상 농가는 1년에 한 번 분석합니다.

- 시료는 시료봉투에 포장하여 가급적 24시간 내 검사기관에 운송
- 시료에는 채취날짜, 사료명, 주소, 시료내역 등을 기재
- 운송시 밀봉하여 온도, 직사광선에 내용물의 변화가 없도록 주의
- 7~8월 중에는 분석을 피하고, 불가피한 경우 20℃이상 넘기지 않도록 주의

과태료 및 벌칙 (가축분뇨법)

- 부속도 기준 준수 위반 시 : 허가대상 200만원 이하, 신고대상 100만원 이하
- 퇴비성분검사 실시 및 검사결과 3년 보관 의무 위반시 : 과태료 100만원 이하
- 퇴비사, 타 용도 사용시 : 최고 2년 이상 징역 또는 2천만원 이하 벌금

**고품질 퇴비화로 축산악취를 줄이고
깨끗한 축산농장 만들기에
함께 노력해주세요**

전북한우협동조합 후원 및 기부

부산 독립신문

특사특집 뉴스 기획특집 사담들 오마이뉴스 환경건강뉴스 전북농업뉴스

HOME > 사담들

전북한우협동조합, 연말 이웃사랑 한우 나눠

▲ 2020.12.14(화) 11:00 | 100% | 100%



전북한우협동조합이 11월 18일 부산교회를 방문해 자매 교회에 400kg 후원한 300만 원 상당의 한우고기 100kg을 전달했다.

김석희 부산연 소재의 전북한우협동조합은 "한우가 살아야 한우가 산다"는 슬로건 아래 유통단계 중 가장 신선하고 안전한 자육에 힘쓰고 안전한 수산물 생산하고 소비자에게 책임 있게까지 지원하겠다는 철학을 갖고 있다.

한우협동조합 관계자는 "올해 코로나로 많은 어려움을 겪고 있는 주변의 소외된 이웃들이 수분 겨울을 따뜻하고 건강하게 지낼 수 있도록 다양한 나눔행사에 동참하게 되었고 감사의 마음을 담아 연말 이웃사랑 나눔을 통해 사회적 책임을 다하고자 하는 마음으로 이번 나눔행사에 동참하게 되었다"고 밝혔다.

부산교 교회에서 김석희는 "코로나로 많은 어려움 겪고 있는 주변의 소외된 이웃들에게 따뜻한 마음을 나눠 주신 전북한우협동조합에 감사의 마음을 담아 기부한 한우는 훌륭한 곳에 잘 나누어지고 따뜻한 사랑이 될 것임을 믿고 응원한다"고 인사말 전했다.

한국농어민신문 오마이뉴스 농정 유동 특산 농산 전국 식품

HOME > 사담들

전북한우협동조합 우리축산물로 이웃사랑 훈훈

▲ 2020.12.14(화) 11:00 | 100% | 100%

한국농어민신문 후원할 기자



전북한우협동조합이 11월 18일 부산교회를 방문해 자매 교회에 400kg 후원한 300만 원 상당의 한우고기 100kg을 전달했다.

김석희 부산연 소재의 전북한우협동조합은 "한우가 살아야 한우가 산다"는 슬로건 아래 유통단계 중 가장 신선하고 안전한 자육에 힘쓰고 안전한 수산물 생산하고 소비자에게 책임 있게까지 지원하겠다는 철학을 갖고 있다.

한우협동조합 관계자는 "올해 코로나로 많은 어려움을 겪고 있는 주변의 소외된 이웃들이 수분 겨울을 따뜻하고 건강하게 지낼 수 있도록 다양한 나눔행사에 동참하게 되었고 감사의 마음을 담아 연말 이웃사랑 나눔을 통해 사회적 책임을 다하고자 하는 마음으로 이번 나눔행사에 동참하게 되었다"고 밝혔다.

부산교 교회에서 김석희는 "코로나로 많은 어려움 겪고 있는 주변의 소외된 이웃들에게 따뜻한 마음을 나눠 주신 전북한우협동조합에 감사의 마음을 담아 기부한 한우는 훌륭한 곳에 잘 나누어지고 따뜻한 사랑이 될 것임을 믿고 응원한다"고 인사말 전했다.

김석희 기자 yunus@kafre.com

全北日報 7400명 검색 Q, Q

정치 경제 사회 문화 교육 스포츠 지역 사람들 오마이뉴스

HOME > 사담들 > 302

전북한우협동조합, 저소득 가정에 한우 전달

▲ 2020.12.18(토) 10:58 | 100% | 100%

14명명



전북한우협동조합이 11월 18일 부산교회를 방문해 자매 교회에 400kg 후원한 300만 원 상당의 한우고기 100kg을 전달했다.

김석희 부산연 소재의 전북한우협동조합은 "한우가 살아야 한우가 산다"는 슬로건 아래 유통단계 중 가장 신선하고 안전한 자육에 힘쓰고 안전한 수산물 생산하고 소비자에게 책임 있게까지 지원하겠다는 철학을 갖고 있다.

한우협동조합 관계자는 "올해 코로나로 많은 어려움을 겪고 있는 주변의 소외된 이웃들이 수분 겨울을 따뜻하고 건강하게 지낼 수 있도록 다양한 나눔행사에 동참하게 되었고 감사의 마음을 담아 연말 이웃사랑 나눔을 통해 사회적 책임을 다하고자 하는 마음으로 이번 나눔행사에 동참하게 되었다"고 밝혔다.

부산교 교회에서 김석희는 "코로나로 많은 어려움 겪고 있는 주변의 소외된 이웃들에게 따뜻한 마음을 나눠 주신 전북한우협동조합에 감사의 마음을 담아 기부한 한우는 훌륭한 곳에 잘 나누어지고 따뜻한 사랑이 될 것임을 믿고 응원한다"고 인사말 전했다.

전북한우협동조합은 2020년부터 매년 저소득층을 위해 한우를 후원하는 등 사회적 책임을 다해오고 있다.

자막: 전북한우협동조합 (www.presslan.com)에 무단복제 및 수정, 재배포 금지
출처: 전북한우협동조합 (www.presslan.com)

프레시안 presslan.com

윤 정치 경제 사회 세계 문화 Books 전국 스포츠 인물조합

전북한우협동조합, 덕진구에 한우 170kg 기탁

"코로나19 저지르는 우리 주위의 소외된 이웃에게 힘이 되길"

▲ 2020.12.18(토) 15:50 | 100% | 100%



전북한우협동조합이 11월 18일 부산교회를 방문해 자매 교회에 400kg 후원한 300만 원 상당의 한우고기 100kg을 전달했다.

김석희 부산연 소재의 전북한우협동조합은 "한우가 살아야 한우가 산다"는 슬로건 아래 유통단계 중 가장 신선하고 안전한 자육에 힘쓰고 안전한 수산물 생산하고 소비자에게 책임 있게까지 지원하겠다는 철학을 갖고 있다.

한우협동조합 관계자는 "올해 코로나로 많은 어려움을 겪고 있는 주변의 소외된 이웃들이 수분 겨울을 따뜻하고 건강하게 지낼 수 있도록 다양한 나눔행사에 동참하게 되었고 감사의 마음을 담아 연말 이웃사랑 나눔을 통해 사회적 책임을 다하고자 하는 마음으로 이번 나눔행사에 동참하게 되었다"고 밝혔다.

부산교 교회에서 김석희는 "코로나로 많은 어려움 겪고 있는 주변의 소외된 이웃들에게 따뜻한 마음을 나눠 주신 전북한우협동조합에 감사의 마음을 담아 기부한 한우는 훌륭한 곳에 잘 나누어지고 따뜻한 사랑이 될 것임을 믿고 응원한다"고 인사말 전했다.

전북한우협동조합은 2020년부터 매년 저소득층을 위해 한우를 후원하는 등 사회적 책임을 다해오고 있다.

자막: 전북한우협동조합 (www.presslan.com)에 무단복제 및 수정, 재배포 금지
출처: 전북한우협동조합 (www.presslan.com)

전북한우협동조합 후원 및 기부

2020년 전북지역 수해피해민 지원 300만원을 시작으로 김제시 정육 340kg 1,000만원,
 김제시 백산면 정육 70kg 200만원, 고창군 정육 170kg 500만원, 부안군 정육 100kg 300만원,
 익산시 정육 100kg 300만원, 전주 덕진구 정육170kg 500만원,
 총 3,100만원의 소고기를 후원 하였습니다.



▲ 사랑의 떡국 나눔-김제백산



▲ 고창군 정육 170kg 500만원



▲ 익산지역아동센터



▲ 작은천사어린이집-익산



▲ 이리성애모자원-익산

2020년 조합행사 이모저모



“2020. 6. 18”
전·현직임원 화합의장



“2020. 6. 24”
제10대 대의원
상견례 및 화합의장



2020년 조합행사 이모저모



“2020. 6. 26”
위.예탁장 관리자 교육



“2020. 11. 27”
임시총회



2020년 조합행사 이모저모

“2020. 10. 29 ~ 11. 2”

제17회 전라북도 농특산물 명품 큰장터

장소 : 농협 하나로유통 성남점 특설매장



주최 : 전라북도, 사단법인 한국농업경영인전라북도연합회 주관 : 산하 14개 시·군 연합회

2020년 조합행사 이모저모

“2020. 12. 4 ~ 12. 6”
2020년 연말은 우리한우와 함께하세요!

장소 : 총체보리한우정육식당 전주점



주최 : 한우자조금관리위원회, 한우협회전북도지회 주관 : 한우협회전북도지회, 전북한우협동조합



전북한우협동조합·총체보리한우 정육식당 본점



총체보리한우 정육식당 전주점



총체보리한우 유통센터



총체보리섬유질배합 사료공장



전북한우협동조합

전북 김제시 백산면 옥석길 2-11

Tel 063)546-0500 Fax 063)546-6922

www.jbhanwoo.com

● 전북한우협동조합 경제사업장 ●

총체보리섬유질배합 사료공장

전북 김제시 황산면 황산로 518-164

Tel 063)546-6921

Fax 063)546-6924

총체보리한우 유통센터

전북 김제시 백산면 옥석길 2-13

Tel 063)547-6904

Fax 063)547-6907

총체보리한우 쇼핑몰

www.jbhanwoo.co.kr

총체보리한우 정육식당 [본점]

전북 김제시 백산면 옥석길 2-11

식당예약 063)547-0500

정육문의 063)547-6921

총체보리한우 정육식당 [전주점]

전북 전주시 덕진구 숭거리길 20-12

식당예약 063)253-0200

정육문의 063)253-0201